PASQUALI VASCO & C. SNC
CTE Centro Tecnico Elettrodomestici
Via Sarzana, 407 - 19136 La Spezia
Tel. 0187 501378 - 501233
Fax 0187 525381
E.mail: ctedipas@ctesp.191.it
Partita IVA 00141040113
Centro Autorizzato per La Spezia, Massa e province
Ariston Whirlpool Miele Miele Professional SIMAC IGNIS SIEMENS DeLonghi Living Innovation BOSCH Ignis Siltal NEFF Bauknecht

Settimanale d'informazione
la GAZZETTA della & Spezia
PROVINCIA
Venerdì, 4 settembre 2009
Anno 4 N°174 - ~~EURO 0,80~~

PASQUALI VASCO & C. SNC
CTE Centro Tecnico Elettrodomestici
Via Sarzana, 407 - 19136 La Spezia
Tel. 0187 501378 - 501233
Fax 0187 525381
E.mail: ctedipas@ctesp.191.it
Partita IVA 00141040113
Centro Autorizzato per La Spezia, Massa e province
Ariston Whirlpool Miele Miele Professional SIMAC IGNIS SIEMENS DeLonghi Living Innovation BOSCH Ignis Siltal NEFF Bauknecht

la GAZZETTA del mattone&...
Nelle ultime pagine ANNUNCI IMMOBILIARI
a pag. 2

SPEZZINA LA PRIMA MOGLIE DI SILVIO

La passione li travolse alla fermata del tram

G editoriale

Agosto... ci risiamo

di Thomas De Luca

L'inizio dell'estate è stato travolgente: dall'esordio della Festa della marineria alla serata conclusiva del Palio e di Aria festival quasi ogni notte era un tripudio di colori, luci, suoni. In coda a Maina il sindaco Federici, con ironia, elencava tra i record della manifestazione anche quello di non aver ricevuto segnalazioni per rumori molesti. Poi tutto è tornato alla normalità: con l'arrivo di agosto la città è ricaduta nel sonno, e sono riprese le telefonate alle forze dell'ordine.

Il silenzio amplifica i rumori: nessuna eco delle chiassose feste di inizio estate, nessuno strascico di bella vita da cittadina turistica, ed ecco che la soglia della tolleranza riprende a scendere, tanto che gli agenti arrivano a prendere i nomi di chi chiama, insieme a quelli dei "disturbatori".

Insomma, qualcosa non va. Nel frattempo i turisti continuano ad arrivare, proprio come se fosse alta stagione, accolti da una città moribonda, dove i locali serali del centro si contano sulle dita di una mano.

A contribuire alla sonnolenza di mezza estate c'è stata la chiusura, per tutto il mese, della Loggia de' Banchi, che da anni si distingue per un'offerta culturale varia e continua, che attira la parte più frizzante della gioventù locale e numerosi turisti, senza dimenticare le capatine di diversi esponenti della vita culturale e politica. Il brutto è che la chiusura, per certi versi, è stata forzata dalle proteste degli abitanti, nonostante tutto.

Nonostante la Loggia sin dall'apertura abbia cercato di mettere una pezza dove c'è quel qualcosa che non va, chiudendo il dehor a mezzanotte e il locale non più tardi dell'una. Una norma autoimposta e concordata con il vicinato, per il rispetto della tranquillità dei vicini stessi.

Quello che non va è la mancanza di una regola uguale per tutti, che tuteli gli esercenti e la cittadinanza. Perché un centro storico vivo, anche in agosto, per una città che aspira a essere meta turistica piace a tutti, o no?

AL MARE IN PALMARIA SUONA LA CARICA!

3

G di sghimbescio

Servitù militari

"Il Golfo della Spezia, le cui fortune balneari e turistiche sono sensibilmente in rialzo da quando è diminuito il peso delle servitù militari marittime, fu per circa un secolo dominio incontrastato di ricchi inglesi, eccentrici e quasi invisibili i quali venivano a trascorrere una parte dell'anno nei luoghi che ispirarono Shelley e Byron…".

Così scriveva il nostro grande Giancarlo Fusco. Era solo il 20 luglio di qualche anno fa: il 1960! Povero Giancarlo: e pensare che 49 anni dopo (molto più che Dumas!) siamo ancora qui a parlare di liberare aree militari per la città. Mah!

(Sprugolino)

SPEZIA, TORNA PADOIN ARRIVA IL LEGNANO

11

30% IN MENO SU 4 PRODOTTI DI ORTOFRUTTA E 2 DI MACELLERIA, OGNI SETTIMANA.
Tutto il gusto della bella stagione.
FINO AL 4 OTTOBRE
2009 DALLA TUA PARTE noi
coop LA COOP SEI TU
20% IN MENO SU 100 PRODOTTI A MARCHIO COOP.
Prodotto a marchio Coop: sicuro, buono, etico, conveniente, ecologico.
ipercoop Sarzana
CENTROLUNA
APERTI TUTTE LE DOMENICHE

il sabato nel villaggio

Il sogno possibile

Un giorno d'una cinquantina d'anni fa mio zio, sindaco del paesello in cui sono nato, Pennabilli, comune dell'alta Val Marecchia, portò al voto del consiglio comunale un ordine del giorno con il quale si chiedeva il passaggio di Pennabilli dalla provincia di Pesaro (Marche) a quella di Rimini (Romagna) non appena essa fosse stata costituita. Quel documento passò all'unanimità, così come all'unanimità analogo documento fu approvato dai consigli degli altri sette Comuni della valle, il Montefeltro: Casteldelci, Maiolo, Novafeltria, Sant'Agata Feltria, Talamello e San Leo.

Nel '92 fu finalmente istituita la provincia di Rimini che però divenne operativa solo nel '95, e già nel dicembre del '96 gli abitanti dei comuni dell'alta Val Marecchia andarono a votare per un referendum nel quale chiedevano di lasciare Pesaro e le Marche per passare a Rimini, quindi Romagna. Massiccia fu l'affluenza alle urne, travolgente il "sì": l'83,91% dei votanti. Dopo un tormentato iter parlamentare, il 14 agosto scorso sulla Gazzetta ufficiale è stata pubblicata la legge che trasferisce gli otto comuni sotto Rimini.

Dunque, si può. We can, direbbe qualcuno.

Si potrebbe cioè, volendolo, tornare alla carica per cercare di mettere insieme quella Regione apuo-lunense che alcuni nobili intelletti vanno vagheggiando da decenni.

Questa Regione, o anche Provincia autonoma, potrebbe proporsi come un laboratorio dove sperimentare un nuovo modo di amministrare la cosa pubblica, un nuovo modo di fare politica.

Si potrebbe pensare a un organismo non egocentrico, diffuso sul territorio, in grado di dare risposte adeguate e tempestive, attraverso lo sfruttamento intensivo e intelligente delle nuove tecnologie, alle istanze degli amministrati anche degli angoli più sperduti della regione/provincia. Una scommessa che varrebbe la pena di fare.

Ma forse manca un ingrediente fondamentale per produrre questo cocktail di razionalità e di follia: forse manca la volontà.

Per mezzo secolo la gente dell'alta Val Marecchia ha inseguito un sogno; tra alti e bassi, tra fiammate di entusiasmi e brucianti delusioni è andata avanti, e alla fine ce l'ha fatta. Ma gli apuo-lunensi? Gli spezzini, i massesi, i sarzanesi, i carraresi, i lericini, i lunigianesi, i portoveneresi, i levantesi, siamo proprio sicuri che vorrebbero giocarla davvero una partita del genere? (G.R.)

G Spezzini fuoriporto (25), una storia particolare. Forse non tutti sanno che....

È UNA SPEZZINA LA PRIMA MOGLIE DI BERLUSCONI

di Stefano Bozza

"Forse non tutti sanno che..." Il titolo della storica rubrica della Settimana enigmistica si presta perfettamente a quanto stiamo per raccontare. Infatti... Forse non tutti sanno che la prima donna dell'harem del nostro Presidente del consiglio è una spezzina. E non stiamo parlando di un breve amore, o di una cotta giovanile, ma addirittura della prima moglie: Carla Elvira Dall'Oglio. La donna è nata alla Spezia il 12 settembre 1940 da Angelina Salvaterra (casalinga) e Laerte Dall'Oglio (dipendente di una ditta di attrezzature subacquee a Genova), e ha due fratelli (Gualco e Giorgio).

Negli anni Cinquanta la famiglia dall'Oglio si trasferì a Milano seguendo il massiccio flusso migratorio verso la metropoli lombarda, alla ricerca di migliori opportunità.

Il primo incontro

Fu lì che avvenne l'incontro fatidico. Una scena da film. Lo scenario è il piazzale antistante la Stazione centrale. Il futuro cavaliere incontra Carla Elvira alla fermata del tram. Successivamente "Sua emittenza" racconterà di essere rimasto letteralmente *"folgorato dall'avvenenza, dal portamento e dalla classe della fanciulla"*. Il racconto è dello stesso Silvio: *"Avevo accompagnato una mia amica alla stazione centrale di Milano e, mentre la salutavo con la mano, vidi un'altra mano agitarsi davanti a me per salutare un ragazzo che era salito sullo stesso treno. La titolare della mano era bellissima. Uscii dalla stazione e me la ritrovai intenta a osservare una vetrina. Raggiunsi la mia auto al parcheggio e mi avviai sulla strada di casa. Ma, alla fermata della circolare, rieccoti la bellissima che saliva sull'autobus. -Sta andando nella mia direzione - pensai. Se scende prima… Morale: di fermata in fermata arrivai sino a piazza Etiopia, dall'altra parte di Milano. Lei scese, si avviò verso il centro della piazza, io la precedetti, parcheggiai e le andai incontro venendo dalla direzione opposta. È incredibile - le dissi - ma lei mezz'ora fa non stava alla stazione centrale? L'ho vista e l'ho ammirata mentre stava salutando una persona…- Lei arrossì: -Salutavo il mio ragazzo…-. -Anch'io la mia ragazza. Adesso, però, siamo soli. Soffriamo la solitudine…-. -Di già?-. Fu allora che, mutuando una battuta di Alberto Sordi, le dissi: -Ma è proprio nei primi momenti che si soffre di più…-. Le estorsi il numero di telefono, diedi inizio a una corte appropriata, e Carla diventò… mia moglie"*. E così, tra le vie affollate di una Milano già "da bere" la passione divampò irresistibile.

Il fatidico sì

Di lì a poche settimane l'ufficialità del fidanzamento e nel giro di pochi mesi i due si ritrovano in chiesa per il fatidico "sì". È il 6 marzo 1965. Poco più di un anno dopo, il 10 agosto 1966, nasce la primogenita Maria Elvira (Marina), e tre anni dopo, il 28 aprile 1969, il loro secondo figlio, Pier Silvio. Berlusconi è già in grado di assicurare un certo decoro alla sua giovane famiglia che alloggia in una casa di viale San Gimignano 12, dove abitano anche i suoi genitori (Luigi Berlusconi e Rosa Bossi), e sua zia materna Maria (vedova di Attilio Borsani) con la cugina Lidia.

Dieci anni lavoro e famiglia

I primi dieci anni di matrimonio sono scanditi dai canonici ritmi di una famiglia media: Berlusconi dedica tutto il suo tempo libero alla moglie e ai figli. Un tipo di vita assai diverso da quello frenetico e convulso che caratterizzerà gli anni successivi: se negli anni Sessanta i week-end fuori porta sono frequenti, successivamente si faranno sempre più rari, in parallelo con l'infittirsi della ragnatela affaristica tessuta dall'ambizioso capofamiglia.

Spunta una giovane attrice

Così si arriverà alla fine del primo matrimonio, con la spezzina Carla Elvira messa da parte per la procace e semisconosciuta attrice bolognese Miriam Bartolini, in arte Veronica Lario, nata nel luglio 1956. Enrico Maria Salerno la volle accanto a sé come protagonista femminile della commedia di Fernand Crommelynck: "Il magnifico cornuto". Veronica aveva ventitré anni e in scena era Stella, moglie di un uomo patologicamente geloso che, a un certo punto, la costringe a mostrare il seno nudo a un altro uomo. Proprio durante una rappresentazione di quest'opera, al teatro Manzoni di Milano nel 1980, a fine spettacolo è avvicinata da Silvio Berlusconi (padrone del teatro). Ed è subito passione che scaturisce in una lunga relazione clandestina.

Una storia top secret

Nel primo periodo, la love-story tra Berlusconi e la Bartolini è nota soltanto nella cerchia dei più stretti collaboratori del boss, sempre molto geloso della sua privacy, e viene nascosta alla sua legittima consorte Carla e ai loro due figli, Maria e Pier Silvio. La famiglia vive nella grande villa di Arcore, mentre Miriam-Veronica prende clandestinamente alloggio in un appartamento situato nella villa-bunker di via Rovani 2. La segretezza della relazione extraconiugale viene mantenuta anche perché Berlusconi tiene moltissimo alla sua immagine di perfetto marito e irreprensibile padre di famiglia.

Nasce Barbara

Sul finire del 1983 Miriam Bartolini rimane incinta. Nell'imminenza del parto la clandestina compagna del magnate televisivo si trasferisce in gran segreto in una clinica privata di Arlesheim (località svizzera), dove il 30 luglio del 1984 dà alla luce una bambina: Barbara. Giunto ad Arlesheim da Milano, Berlusconi riconosce la neonata a tutti gli effetti come propria figlia. Illustre padrino di Barbara in occasione del battesimo è l'allora presidente del Consiglio in carica Bettino Craxi. Nulla si sa, invece, su come la legittima signora Berlusconi sia stata messa a conoscenza degli eventi. Per circa quattro anni la Bartolini e la figlia Barbara vivono nella gabbia dorata di via Rovani dal lunedì al venerdì. Per volere di Sua emittenza, accanto alla Bartolini vive la di lei mamma Flora, che ha lasciato la sua casa di Bologna per trasferirsi nell'abitazione della figlia. In un'altra ala della grande villa Berlusconi e i suoi più stretti collaboratori lavorano per sviluppare il colosso Fininvest.

Arriva la separazione

L'8 ottobre 1985 i coniugi Berlusconi-Dall'Oglio si ritrovano al Tribunale di Milano, davanti al magistrato Clemente Papi, per la separazione consensuale. Il lungo verbale che ne scaturisce fissa nei dettagli le condizioni della separazione. Subito dopo la "nuova famiglia Berlusconi" si insedia nella villa di Arcore mentre la signora Dall'Oglio si trasferisce in un appartamento di tre locali e servizi al piano terra di via Alciati 7 (il primo stabile costruito vent'anni prima dal duo Berlusconi-Canali), e alterna lunghi soggiorni in Inghilterra, spesso trascorsi con la figlia Maria che studia nel Regno Unito. Il figlio minore, il sedicenne Pier Silvio, viene affidato al padre. In concomitanza con la separazione tra Berlusconi e la Dall'Oglio, sempre ad Arlesheirn, in Svizzera, il 7 maggio 1986, Miriam Bartolini darà alla luce la secondogenita Eleonora.

Prima al Circolo della stampa

La prima apparizione in pubblico della nuova coppia è datata 15 novembre 1986 e avviene al Circolo della Stampa di Milano in occasione della festa per i tre milioni di copie raggiunte da "Tv sorrisi e canzoni". Tra gli ospiti Enzo Biagi, Diego Maradona, gli Spandau Ballet, Enzo Tortora e Stefania Craxi. Il 18 ottobre 1988 la Bartolini dà alla luce il quinto figlio di Silvio Berlusconi, Luigi. Ulteriori puntate della Dynasty berlusconiana riusciranno a sustitare grande scalpore, ma questa è storia troppo recente.

(Notizie tratte da "Storia di un italiano" - Esmartstart.com e Il tempo.ilsole24ore.com)

Reportage, una giornata folle tra stress e relax

La corsa continua... anche in Palmaria

di Francesca D'Anna

È un bellissimo, caldo, venerdì di sole, come tanti altri che questa estate 2009 ci ha regalato. C'è anche un leggero venticello, mentre faccio la coda per acquistare il biglietto per il battello che mi porterà al Terrizzo, sull'Isola Palmaria.

Lo scopo è quello di osservare per un'intera giornata il comportamento di un animale che è molto facile avvistare lungo le nostre coste durante la bella stagione: il "bagnante traghettato". Quali sono le sue abitudini? È un soggetto socievole o schivo? Viaggia in gruppo o da solo? Porta con sé anche i cuccioli? Quali sono le differenze riscontrate con il bagnante "su rotaia"? Per rispondere a questa e ad altre domande lo abbiamo seguito da vicino. Alcuni tipi di "traghettato" si svegliano molto presto, a orari praticamente antelucani, per prendere il primo battello.

Un'abitudine molto faticosa, specialmente per le signore che si trovano a preparare le borse mare e le borse frigo contemporaneamente, rischiando di farcire i panini con il reggiseno del bikini e di mettere insieme agli asciugamani anche qualche fetta di mortadella!

Non è finita qui. Dopo aver preparato tutto l'armamentario da mare, ivi compresi gli ombrelloni, si dedicano alle vestizione dei piccoli, gesto di non facile realizzazione visto che i bimbi sgusciano via come se fossero anguille tuffate nell'olio. Ai mariti il compito di caricarsi di passeggini e di tutto l'armamentario sopra citato. Dovranno pur fare qualcosa, no? Finalmente è tutto pronto e ci si reca in passeggiata Morin dove fatto il biglietto si sale sul battello.

Stessi gesti anche per quelli che preferiscono dormire un po' di più e che, magari, sono single. Preparate le borse, tutti all'imbarco. La nostra città, come recita una famosissima canzone di Borghetti, "è un covo di pirati" e la salita sul battello sembra proprio un arrembaggio di corsari . Come purosangue alle gabbie di partenza, appena l'incaricato apre il cancelletto, i "bagnanti traghettati", rischiando di travolgerlo, si precipitano all'ingresso del natante pronti a conquistare il posto più ambito: all'ombra sul ponte superiore. I più golosi di sole si siedono, invece, sulle panche lontano dal tendone, badando bene che la posizione sia corretta. Voltati verso la prua - che durante la traversata sarà controsole - per sfruttare anche il minimo raggio. Visto che il "traghettato" è un animale socievole, riesco ad avvicinarne un gruppetto. Sono femmine e vengono da Padova. La storia che mi raccontano è bella. Sono sei amiche, di estrazione sociale molto differente. Una di loro, purtroppo, è rimasta vedova due anni fa e le altre per tirarla su di morale hanno messo in piedi un'iniziativa veramente eccezionale. Un salvadanaio di terracotta che per un anno passa di casa in casa e ognuna mette ciò che può. Alla fine viene spaccato e con i soldi si fa una piccola vacanza. L'anno scorso il gruppetto fece un'uscita a Trieste. Quest'anno, che i soldi raccolti erano un po' di più, le signore si sono concesse tre giorni dedicati al parmense e alle nostre zone.

Lascio le amiche padovane e continuo l'osservazione. Siamo quasi arrivati, e già i bagnanti si avvicinano in coda all'uscita. In questa fase sembra di essere a un Gran Premio. C'è chi ha guadagnato la pole position e si guarda intorno con circospezione. Appena si abbassa la pedana per la discesa è come se scattassero i semafori verdi. I passeggini sembrano diventare fiammanti monoposto e i papà si trasformano in Schumi. Anche gli altri escono di corsa per conquistare il proprio... posto al sole, è proprio il caso di dirlo!

Un serpentone si snoda per i sentieri e mano a mano si riduce. Arrivata a Carlo Alberto, praticamente da sola (nel corso della giornata capirò che quello è il luogo più amato dai "mattinierissimi"), capisco il perché di tanto entusiasmo e tanta fretta: gli scogli bianchi e grigi si tuffano in un mare mozzafiato che va dal blu profondo al verde acquamarina - mai nome di colore fu più azzeccato - dove nuotano moltissimi pesci. Vedo emergere una bagnante munita di maschera e boccaglio e domando ragguagli. Mi dice che "il mare è fantastico", ha visto un banco di salpe e altri pesci. Per verificare, prendo la maschera dalla borsa e mi immergo nell'acqua. Il banco di salpe è enorme, mi sembra di riconoscere anche delle occhiate, delle acciughine e un piccolo sarago fasciato, poi altri esemplari di cui ignoro il nome. Effettuata la verifica esco e mi stendo - non è proprio comodissimo - su uno scoglio. Dando le spalle a Portovenere guardo la collina e, tra me e me, mi dico che è fantastico che ci sia un posto così selvaggio a due passi dalla città.

Lo scheletrone è "andato", fortunatamente. Speriamo che il nuovo progetto non rovini quell'atmosfera così "wild", come direbbero gli anglofoni.

La mia vicina di scoglio è una ex professoressa di origine versiliese, Franca. Mi dice che non scambierebbe quel luogo con niente al mondo.

La giornata passa in fretta, è l'ora di rientrare. Alla partenza dall'isola, si ripropone la stessa scena dell'andata: ressa all'imbarco.

È davvero strano questo "bagnante traghettato"... ha fretta anche di ritornare a casa.

Nelle foto: Code alla partenza, corsa all'arrivo nuova coda al rientro

EUROCASH SRL
prestiti personali | deleghe | cessione del V

Eurocash s.r.l.
iscr. U.I.C. n. A56545
Viale Garibaldi, 33
19121 La Spezia
tel. | fax 0187.735001

PRESTITI PERSONALI CON RID BANCARIO A TUTTE LE CATEGORIE | CESSIONE DEL V | DELEGHE | RINNOVO ANCHE CON ALTRE DELEGHE | DELEGA DECENNALE | CONSOLIDAMENTO PRESTITI | PRESTITI AI PENSIONATI | CONVENZIONE STATALE | ACCONTO IN 48 ORE | FIRMA DEL CONTRATTO ANCHE A DOMICILIO

CESSIONI DEL V° A TUTTI I DIPENDENTI: STATALI, PARASTATALI, PUBBLICI E PRIVATI
CESSIONI A PENSIONATI ANCHE CON DISGUIDI
PRESTITI PERSONALI - MUTUI

Vieni a trovarci per un preventivo GRATUITO e SENZA IMPEGNI!

L'OUTLET del KASALINGO

LA SPEZIA

CORSO CAVOUR 168 TEL. 0187/731327

DAL 5 SETTEMBRE

SVUOTIAMO TUTTO!

NEGOZIO E MAGAZZINI

CON

EXTRA SCONTI

FINO AL

50%

SUL PREZZO OUTLET GIÀ SCONTATO

ALCUNE NOSTRE MARCHE:

Frabosk since 1930 italy · RCR · Pintinox Made in Italy · max · Lagestina casa · Bialetti Casa Italia

E MOLTE ALTRE ANCORA

OFFERTA VALIDA FINO AD ESAURIMENTO SCORTE

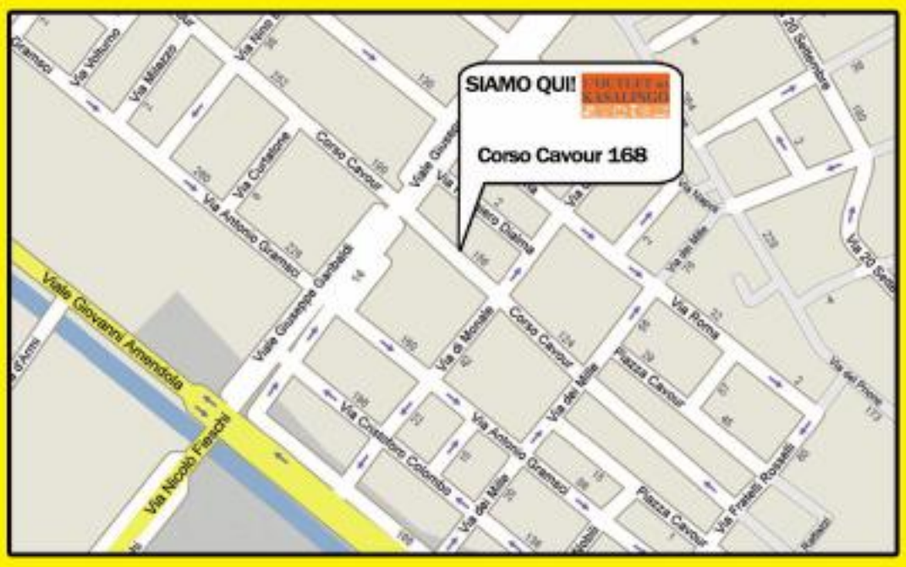

LA SPEZIA

C.so Cavour 168

Tel. 0187/731327

Timori per la crisi dopo il periodo di ferie

In arrivo un autunno nero poi si spera nella ripresa

di Andrea Squadroni

In questa estate di crisi meno spezzini sono andati in vacanza rispetto all'anno precedente e tra pochi giorni, con l'inizio di settembre, ci sarà in provincia la ripresa delle attività. Che avverrà nell'incertezza dell'altra ripresa, quella con la erre maiuscola. La quale si è annunciata a livello mondiale, più forse come rallentamento del peggiorare della crisi che come chiara inversione di rotta.

Certo i macroindicatori della fiducia, degli investimenti, della produzione, delle scorte e dei consumi energetici a livello internazionale volgono al bello, ma mentre in Europa, Germania e Francia tornano a vedere il segno più, l'Italia rischia, nella sua fragilità, di non agganciare tra i primi il treno della ripresa. Sulle prospettive di sviluppo economico, ma anche sociale, un dato recente ci inchioda: nella graduatoria dei paesi nei quali è più difficile per un giovane di meno di 25 anni trovare un lavoro, l'Italia è da podio. Una medaglia di bronzo, di cui faremmo volentieri a meno, dietro Spagna e Lettonia. E quelle famiglie che a settembre torneranno a fare i conti con la realtà economica, saranno mediamente indebitate, lo afferma uno studio di questi giorni della Cgia di Mestre, per oltre 15.000 euro ciascuna. Che la crisi morda tuttora, c'è consapevolezza negli ambienti sindacali della nostra provincia. *"Nel corso di quest'anno, la crisi arriverà pesante, in particolare per settori strategici della nostra economia come la nautica* - dice **Lorenzo Cimino**, segretario della Cgil - *poi, come sempre, Spezia regge grazie al pubblico, inteso come pubblica amministrazione, che sostiene il 21% della occupazione (contro il 14,7% nazionale), ma anche come aziende con azionista lo Stato"*.

Gli fa eco, in modo perentorio, il segretario Cisl **Pierluigi Peracchini**: *"La situazione della crisi a livello locale non è sotto controllo, manca una cabina di regia"*. Eppure, gli facciamo notare, negli ultimi mesi si sono succeduti fior di protocolli, prima con l'associazione industriali, poi, a raggio più ampio, con categorie e enti locali. *"Appunto, basterebbe farli funzionare. I prossimi 100 giorni saranno decisivi per sapere se siamo in ripresa o se tutto è come sempre"*. Il primo appuntamento, decisivo per le sorti di uno stabilimento storico della provincia spezzina, la San Giorgio, è fissato (ma non confermato) il 16 settembre al ministero. Sul tavolo ci sarà la conferma del protocollo d'intesa dopo le osservazioni e le proposte scaturite dal territorio. La questione scotta perchè ogni azienda che si candidi a dare un futuro produttivo alla San Giorgio sarà ancorata a questo documento di garanzia.

La nautica operante alla Spezia, il cui impatto negativo con la crisi finanziaria mondiale era prevedibile, misurerà a breve le sue capacità di mercato alle due fiere di Cannes e di Genova. Ci sono due numeri, -30 e -20, che non rappresentano le temperature siberiane, ma certificano la flessione di due comparti chiave: edilizia e porto spezzini.

In questo contesto è abbastanza naturale ricorrere agli anticorpi di cui possiamo disporre. Il Comune ha un campo d'azione che deriva dai tanti progetti predisposti: occorre accelerare la loro trasformazione in lavoro concreto. Come anche il confronto sulle aree militari va indirizzato verso un esito. Da tempo la Camera di Commercio batte sul chiodo della questione energetica. Difficile negare che rappresenti una priorità per favorire ogni sviluppo, ma essa stessa può tradursi in occasione di sviluppo.

Purtroppo contiene anche nodi non risolti (dal ciclo dei rifiuti al timore del negoziato) da parte della nostra comunità politica. Vivere da separati in casa con Enel e Snam non porta alcun vantaggio, ma per qualcuno sembra lo scenario ideale.

Peracchini è il più duro sulla situazione dell'Acam, altro pasticcio nostrano: *"L'azienda è allo sbando. Non si è intrapreso alcun piano di risanamento e di risparmio. Nessuna rinegoziazione e magari conversione del debito bancario. L'amministratore pensa solo alla vendita, ma l'acquisto da parte di qualcuno non è la prospettiva per rilanciare l'azienda"*.

Come sempre, nei momenti di crisi, non serve incitarci l'un l'altro a un ottimismo di maniera, come preferisce fare qualcuno, ma occorre fare appello a noi stessi, vincendo la melassa spezzina che frena la falcata.

Quanto a quest'ultimo aspetto, del resto, viene attuale il titolo di un bel romanzo di quest'anno. "Più scuro di mezzanotte".... (non può fare).

L'ANGOLO DELLO SPORT

Via V. VENETO, 197 - LA SPEZIA - Tel. 0187.513184 - AMPIA ESPOSIZIONE IN VIA E.DE AMICIS, 16/18

CARNIELLI CPT 304

Motore da 1,50 Hp
Velocità 0,8 - 16 km/h
Inclinazione elettrica 0-10%
18 PROGRAMMI - Pieghevole
Garanzia 5 anni sul motore

€. 599,00

CARNIELLI CPT 504

Motore da 1,50 Hp
Velocità 0,8 - 16 km/h
Inclinazione elettrica 0-10%
8 PROGRAMMI - Ammortizzata Elastometri in gomma

€. 799,00

CARNIELLI CPT 604

Motore da 1,75 Hp
Velocità 0,8 - 18 km/h
Inclinazione elettrica 0-12%
17 PROGRAMMI - Pieghevole
Garanzia 5 anni sul motore

€. 999,00

PRO-FORM 5.2

Motore da 2,25 Hp
Velocità 0,8 - 20 km/h
Inclinazione elettrica 0-12%
30 PROGRAMMI - Ammortizzata 5 regolazioni

€. 1100,00

CARNIELLI CPT 804

Motore da 2,25 Hp
Velocità 0,8 - 22 km/h
Inclinazione elettrica 0-10%
20 PROGRAMMI
Pieghevole

€. 1299,00

CARNIELLI GYM FIT 200

Panca addominali regolabile

€. 69,00

CARNIELLI GYM FIT 600

RICHIUDIBILE

€. 169,00

CARNIELLI INVERSIONE

Regolabile
Richiudibile
Schienale in tessuto

€. 179,00

KETTLER PANCA BASIC E

Colonna pesi 80 Kg.
3 anni di garanzia

€. 1149,00

CARNIELLI 8830 XT

Resistenza magnetica
Regolazione dello sforzo
8 livelli -
Volano da 6,5 Kg -
Manubrio con sensori hand pulse.

€. 189,00

KETTLER VIGO 500

Magnetica
Volano 6 Kg -
Hand Pulse per pulsazioni -
Computer 6 funzioni

€. 239,00

Carnielli Compact Magnetica

PIEGHEVOLE

Regolazione 10 livelli
Display LCD
Sensori Hand Pulse per pulsazioni cardiache

€. 289,00

CARNIELLI 9330 MAGNETICA

Magnetica - Volano 7 Kg - Regolazione 15 livelli -
11 programmi di cui
4 cardio

€. 295,00

KETTLER KADETT

Sistema di frenatura idraulico
Computer per allenamento
Pedana regolabile
con fermi a strappo

€. 469,00

CARNIELLI ULTRA SKIFF

Sistema di frenatura idraulico
Computer per allenamento
Pedana regolabile
con fermi a strappo

€. 649,00

GARLANDO F1 junior

€.129,00

GARLANDO F200 aste uscenti

€.330,00

GARLANDO G500 da esterno aste uscenti

€.545,00

GARLANDO G2000 aste rientranti

€.570,00

KETTLER CLASSIC PRO da esterno

€.349,00

KETTLER CHAMP 5.0 da esterno

€.549,00

Una straordinaria rete di sentieri porta il turista alla scoperta delle nostre bellissime montagne

A zonzo fra mare e cielo

di Francesca D'Anna

Liguria "terradamare" è lo slogan che campeggia sulle brochure turistiche della nostra regione. In quel gioco di parole è nascosta la vera essenza del territorio che si estende come un arco, o più poeticamente come una mezza luna, da ponente a levante, abbracciando il mare che da esso prende il nome. Ma l'appeal turistico di questa regione, che una volta era prettamente balneare, ha acquisito nuove sfaccettature, prima tra tutte quella della scoperta del territorio.

Il modo di fare turismo diviene "lento" dando la possibilità di assaporare, in tutti i sensi, le caratteristiche peculiari di una zona d'Italia in cui - a causa della conformazione morfologica - entroterra e mare quasi si fondono. Lo spezzino è l'emblema di questo concetto. Sui suoi moltissimi sentieri c'è la possibilità di fare trekking, cicloturismo ed escursionismo a cavallo. Cambia il concetto dello scorrere del tempo e il fare vacanza si trasforma nel fare "turismo esperienziale". Ci si può godere ogni attimo come se fosse unico e irripetibile, ci si può immergere nei suoni della natura, nei profumi e nei sapori di un territorio che ha davvero tanto da offrire.

Proprio per questo il Sistema turistico Golfo dei Poeti, Val di Magra e Val di Vara con il prezioso ausilio del gruppo Clementi (leader in Italia nella promozione del territorio) ha creato il club di prodotto "Turismo lento e outdoor".

Il club riunisce gli operatori che hanno le proprie strutture ricettive o di ristorazione nelle vicinanze dei sentieri che offrono i loro servizi a coloro che decidono di vivere il nostro territorio nella maniera più naturale.

Il territorio della provincia è attraversato da sei percorsi principali, molti dei quali sono considerati da tempo interessanti da utenti provenienti dall'Europa settentrionale, grandi camminatori per eccellenza. Si tratta dell'Alta via del Golfo, dell'Alta via dei Monti liguri, del sentiero dei Pellegrini (che dalla Lunigiana arriva nella zona di Sarzana e fa parte della via Francigena), della Via delle Pievi (che collega l'alta via del Golfo con l'alta via dei Monti liguri) e il sentiero delle colline del Sole.

Non si deve dimenticare che, una volta ultimati i lavori, anche la Spezia sarà collegata all'alta Via tramite "L'arco e le Frecce" una rete di sentieri che uniscono il centro della Spezia alle colline intorno. Ognuno di questi percorsi è diviso in tappe e proprio a segnare queste tappe ci sono le strutture ricettive che offrono pacchetti ad hoc, a seconda delle esigenze dei viaggiatori.

Per ogni tappa è stata effettuata una mappatura gps in modo da realizzare un road book a disposizione di chi ha un palmare o un navigatore portatile, al fine di conoscere in ogni momento ed esattamente la propria posizione. Ma non è tutto. Gli operatori, proprio in questi giorni, hanno siglato una convenzione con il colosso Garmin per inserire nei prossimi aggiornamenti delle mappe satellitari anche le strutture a cui ci si può appoggiare per pernottare o per fare un buon pasto.

Un modo per rilanciare un territorio, fino a poco tempo fa considerato dormiente, che ha dalle enormi potenzialità attrattive nei confronti di vari strati sociali della popolazione. Questa tipologia di turismo è alla portata di tutti: dai single alle famiglie, da chi ha un budget limitato a chi non ha assolutamente problemi economici ma che alle mondane spiagge della Costa Smeralda preferisce i sentieri a picco sul mare delle Cinque Terre. Magari, poi, soggiornerà in un bed and breakfast di altissimo livello, ma sceglierà, comunque, di godere di ogni piccola sfumatura del paesaggio. Da sfatare, dunque, il falso mito che i trekkers o i cicloturisti siamo delle specie di hippies squattrinati che zaino in spalla siano disposti ad accettare qualsiasi offerta senza porre attenzione alla qualità. Amiamo sempre porre l'accento sulla differenza che c'è tra il turista e il viaggiatore. Quello che frequenta le nostre zone è senza dubbio un viaggiatore: colui che non arriva per chiudersi in un villaggio turistico, ma che va alla scoperta dei minimi dettagli ambientali e culturali, che si tuffa nei mille segreti dell'enogastronomia, che va ricerca la storia del territorio, che si perde nel silenzio di un antico oratorio o che si fa rapire dall'emozione di ammirare il verde delle "piane" che si fonde con il turchese del mare senza soluzione di continuità.

AUTOSCUOLA FEDERICA

Patenti A - B - C - D - E e CAP
Pratiche auto

Ritaglia e consegna
da noi questo tagliando
e avrai diritto a
2 guide GRATIS!

Viale A. Ferrari, 8 - LA SPEZIA
Tel. 0187.714600 - Cell. 329.7709879 - 347.4343653
autoscuolafederica@acamtel.com

VELUX
LA FINESTRA PER TETTI

MATERIALE EDILE
EZIO D'IMPORZANO & C.ss
Di D' Imporzano M. e G.

19121 - La Spezia - Viale Amendola, 132 / 134
Telefono 0187.735313 - Fax 0187.752.521
www.dimpo.it / e-mail: dimposnc@tin.it

Lucernario tubolare

lightway®

CAMINETTI - STUFE
VASTA ESPOSIZIONE INTERNA
PAVIMENTI e RIVESTIMENTI
RETI - PITTURE
FERRAMENTA

MCZ CAMINETTI e STUFE
VELUX LA FINESTRA PER TETTI
geopietra PAVIMENTI e RIVESTIMENTI

PANNELLI SOLARI PER ACQUA CALDA SANITARIA
E RISCALDAMENTO

CIV NUOVO CENTRO
IN 72 PER UN CENTRO MIGLIORE!

ELIANA MONTI Club
www.elianamonti.it
La Spezia - Galleria Goito, 30
tel. 0187 770036
(Grattacielo di Piazza Beverini)

Prosciutteria
Osteria friulana
APERTO TUTTI I GIORNI
PANE VINO e San Daniele
ORIGINALE
LA SPEZIA
Via del Torretto, 15
Tel. 0187.778583

PEOPLE!
VIA DEL TORRETTO, 7/9
19121 - LA SPEZIA
Tel. e Fax 0187.737383

CRUSTY BURGER
Via del Torretto, 10 - 19121 La Spezia - Tel. 346.2145973

APERTO TUTTI I GIORNI
Giardino esterno
PIZZA IN PIAZZA
PIZZA & FARINATA AL TAGLIO
Pizza e farinata al taglio - Consegna a domicilio!
TEL. 0187.24682
PIAZZA VERDI, 6 - SP

IMMOBILIARE ITALIA
Via Tommaseo, 30 - La Spezia
Tel. 0187.777251 - Fax 0187.767287
www.immobiliareitalia.it
E-mail: info@immobiliareitalia.it

BAR BARACOA
Piazza Verdi, 1 - LA SPEZIA

I VIAGGI DEL SANTO
AGENZIA VIAGGI E TURISMO
Cercate un last minute? Contattateci...
Per voi favolose promozioni IPERCLUB!
19121 - La Spezia - Via Tommaseo, 47
Tel. 0187.735941 / 735954 - Fax 0187.735962
www.travelco.it - E-mail: viaggidelsanto@travelco.it

Dipinti di Antonio Barrani e litografie di E. Luzzati
Barrani
Pittura fantastica
Studio d'Arte
Via Tommaseo, 32
La Spezia
APERTURA
TUTTI I GIORNI
DALLE 17 ALLE 19

BAR ENOTECA
Carassale
Colazioni - Paninoteca
Pranzi veloci
Via Manzoni, 45-47 - SP

dal 1926
BONATI
ARREDAMENTI BAGNO
IDRAULICA E RISCALDAMENTO
CONDIZIONAMENTO
DI BONATI SIMONETTA
SEDE: VIA DEL TORRETTO 40 LA SPEZIA
ESPOSIZIONE: VIA DEL TORRETTO 43-45
TEL. 0187 736313 - FAX 0187 736177

- La merceria per creare -
- Intimo uomo, donna, bambino, neonato -
- Ricami personalizzati - Piccole riparazioni -
ricAmo & cucito di Vittoria
via Del Torretto 48
LA SPEZIA
Tel. / Fax 0187.702611
E-mail: vicky.ricamo@libero.it

GRUPPO GEOCASA®
SERVIZI IMMOBILIARI
WWW.GEOCASA.COM
UNICAPITAL

Antico Forno & C.
di Muzio R.
Gastronomia
Pane casereccio
Specialità casalinghe
Biscotti della salute (Lagaccio)
Siamo in Via del Torretto, 22
- La Spezia -

Festival della mente

A Sarzana

Dal 4 al 6 settembre a Sarzana si svolge il Festival della Mente, primo festival europeo dedicato alla creatività. Il programma della sesta edizione del Festival della Mente, diretto da Giulia Cogoli, prevede oltre sessanta appuntamenti tra conferenze, spettacoli, incontri, e anche laboratori per bambini e ragazzi con scrittori, linguisti, artisti, musicisti, architetti, designer, psicologi e psicanalisti, matematici, storici, oltre a scienziati, filosofi e pensatori italiani e stranieri.
Per informazioni www.festivaldellamente.it.

Concerto

A Santo Stefano Magra

Venerdì 4 settembre alle 21.15 alla Chiesa di Santo Stefano Magra si terrà il concerto di Chiara Lucchini al sax e Matteo Galli all'organo. Musiche di D. Ortiz, G. P. Cima, G. Frescobaldi, G. B. Pescetti, A. Marcello, E. Bozza, A. Piazzolla.

Mostra a Costa di Framura

Di arti in arte

Sarà visitabile fino al 6 settembre alla Torre Carolingia di Costa di Framura la mostra Di Arti In Arte di Gianni Lodi e Renata Casolini. La mostra rimane aperta dalle 21 alle 23, sabato e domenica dalle 18 alle 23. Per informazioni 3337565350 - 3356267474.

Finestra sul golfo

Al Camec

È in corso la decima edizione di "Finestra Sul Golfo", spazio che il Centro Arte Moderna e Contemporanea della Spezia (Piazza Cesare Battisti 1) dedica a artisti del territorio presenti nelle collezioni permanenti.
Questa volta lo spazio espositivo è dedicato a Fiorella Bologna con una mostra dal titolo "Ti amo Federico".
Nata nel 1956 a Castelnuovo Magra, Fiorella Bologna inizia ad esporre dal 1997 in mostre personali e collettive in Italia e all'estero. Presso l'Accademia di Carrara frequenta il corso di Arti Visive tenuto da Omar Galliani, affrontando nella tesi di laurea il tema del testo poetico nell'arte contemporanea.
Il suo lavoro attinge spesso da un vissuto intimo, giocoso, infantile, mediato da una memoria ancestrale. Il segno sottile della matita si alterna alla vivacità di materiali colorati: l'acrilico, i pastelli, le cere. Frequente l'impiego del collage. La parola, o intere frasi, in dipinti–poesia o dipinti–fiaba, restituiscono la biografia dell'autrice e le sue esperienze, e il concetto di infanzia universale e libera. Nella scultura e nelle installazioni Fiorella Bologna predilige materiali poveri come la carta e i tessuti usati, oltre a elementi propriamente organici, quali terra e semi.
Il ciclo di opere dal titolo Ti amo Federico (qui presentato in una selezione insieme al dipinto Contenitore appartenente alla collezione-donazione Battolini) vuole omaggiare il poeta Federico Garcia Lorca, attraverso un linguaggio composito, costituito da segno grafico, colore, scultura, poesia, video. La poesia ed i luoghi di Lorca rappresentano un materiale prezioso da esplorare: nell'estate del 2008 l'artista visita la casa natale del poeta in Andalusia, per captarne gli odori e le emozioni, raccogliere la terra da mescolare alla propria di Luni. Uno degli esiti di questa esperienza sarà l'installazione Il sentiero di girasoli, che vede la compresenza di terra ligure, terra andalusa e semi di girasole. Anche gli altri lavori testimoniano il lirismo e l'intensità dell'incontro fra Fiorella Bologna e Federico Garcia Lorca. Per informazioni 0187 734593. La mostra rimarrà aperta fino al 13 settembre. Altre mostre in corso: Enrico Paulucci. Se non dipingo non sono
Da Hartung a Warhol. Presenze internazionali nella collezione Cozzani.
Opere dalle raccolte del CAMeC
Orario: dal martedì a sabato 10-13 / 15-19, domenica e festivi 11-19, chiuso lunedì.

FIORELLA BOLOGNA, CONTENITORE

Mytiliade

A Lerici

Fino a domenica 6 settembre a Lerici si terrà Mytiliade, festa dei mitili.

Sagra del fungo porcino

A Licciana Nardi

Da venerdì 4 a domenica 6 settembre al campo sportivo Don Bosco di Monti la Unione sportiva Monti organizza la 29° sagra del fungo porcino.

Premio bancarella sport

A Pontremoli

Domenica 6 settembre alle 21 in piazza della Repubblica a Pontremoli sarà assegnato il 46° Premio Bancarella Sport; sabato 5 e domenica 6 sarà invece allestita la Fiera del libro sportivo.

Sagra del vino

Domenica festa a Tivegna

Domenica 6 settembre all'Aia della Corte (Tivegna) si terrà la sagra del vino, che ha inizio con la Messa celebrata nell'antica chiesa Parrocchiale. Durante la sagra, premiazione dei migliori produttori del paese di Tivegna, ballo in piazza, gastronomia (padellone per i fritti, piatti locali...), degustazione di vini, mescita gratuita dalla botte unica dei produttori, trekking sui vecchi sentieri. Per l'occasione annulli postali per filatelici, mostre d'arte e fotografia. Info 0187599102.

Madonna delle Grazie

Martedì 8

Martedì 8 settembre festa in onore della Madonna delle Grazie e sagra del Polpo alle Grazie. Informazioni 0187794890.

Caffè concerto al Parco dei pesci

E il venerdì serata gastronomica

Proseguono le serate musicali al Parco dei pesci di via Elba (quartiere della Pianta) gestito dall'associazione Gioca Jouer. Domani, sabato 5 settembre, Stefano proporrà un repertorio di musica d'ascolto in libertà. L'ingresso è gratuito. La cucina propone piatti tipici della tradizione italiana e, in particolare, ligure. E dalle 19 alle 21 anche sgabei. Questa sera, venerdì, serata dedicata alla cucina tipica con menù dedicati. (Info e prenotazioni 349 0852726).

TECNO IMPERMEABILIZZAZIONI
di Pontedera Oreste
• IMPERMEABILIZZAZIONI
• ISOLAMENTO TERMO ACUSTICO
• RESTAURO CONSERVATIVO
INTERVENTO con PIATTAFORMA AEREA
Via della Pianta, 10 19126 LA SPEZIA
Tel./Fax 0187 511757 - Cell. 335 7502695

CARTOMANTE SENSITIVO
FATTI NON PAROLE!!!
MAESTRO DI ALTA MAGIA
* Conoscitore di formule antiche egli è in grado di far tornare la persona amata in breve tempo
* Elimina negatività e crea protezione
* Prepara talismani personalizzati
NO SALUTE
Giuseppe riceve a La Spezia
Tel. 335.6615977 - 335.345728 - www.mediumgiuseppe.com

1975, scoppia un serbatoio dell'Acam, tragedia sfiorata

UN BOATO TERRORE IN CENTRO

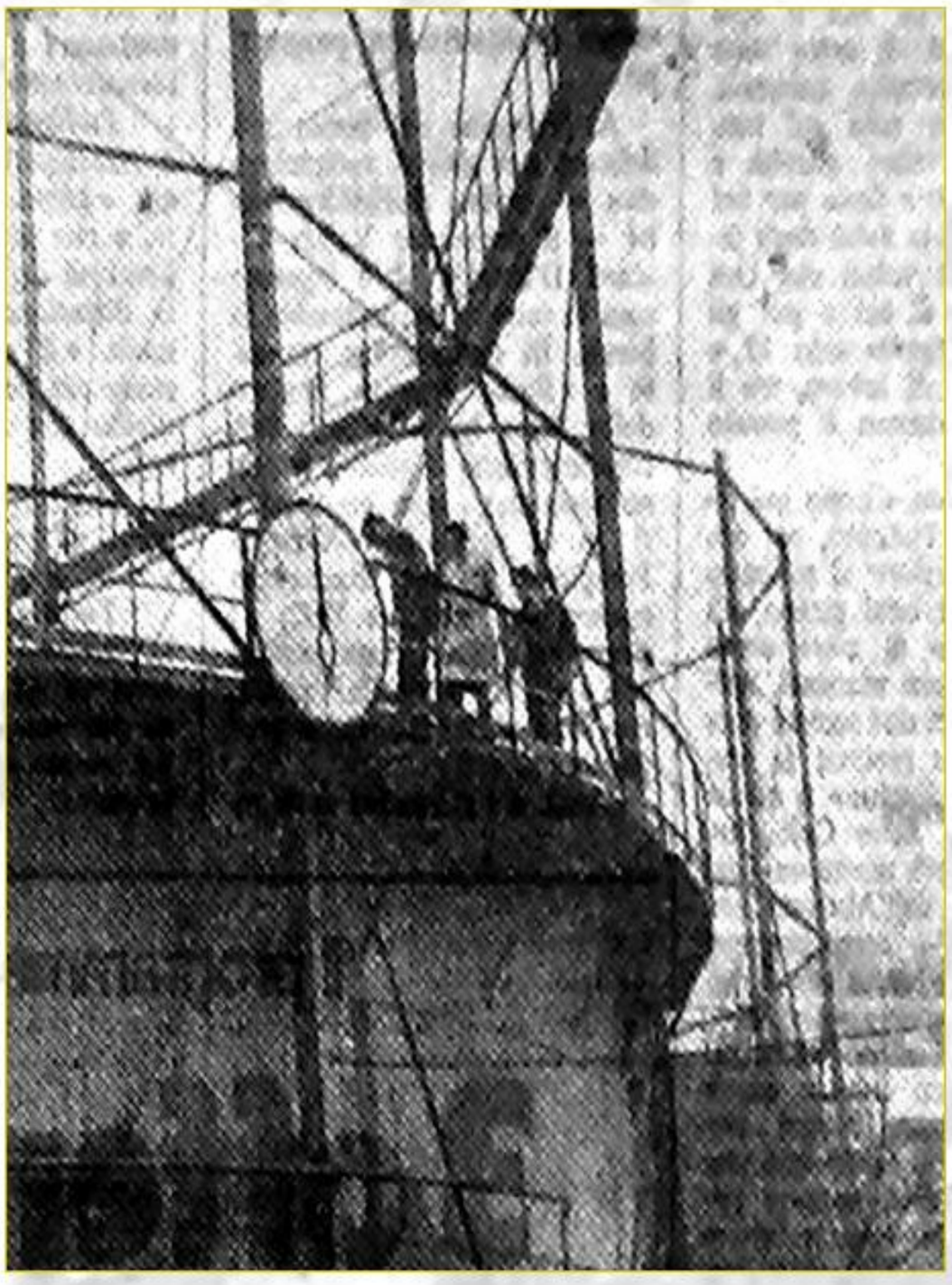

Siamo nel 1975 è il giorno dell'Epifania. Alle 10,30 scoppia un serbatoio di gas in via Crispi e succede il finimondo. Solo un miracolo evita la strage.

di Arianna Orisi

Un tremendo boato in una tranquilla mattina di festa. È il giorno dell'epifania, anno 1975. Non sono ancora le 10 e mezza quando una terribile deflagrazione viene avvertita da tutta la città, per chilometri. I centralini delle forze dell'ordine sono tempestati di chiamate da parte dei cittadini allarmati dal brusco risveglio. "Cos'è successo?" "Siamo in pericolo?". Coloro che abitano nelle vicinanze di via Crispi, dopo il tremendo botto, capiscono subito cos'è successo: una fiammata di oltre venti metri si staglia dal più piccolo dei due serbatoi di deposito di gas dell'Azienda municipalizzata gas e acquedotto.
Vetri in frantumi, calcinacci che cadono dalle facciate delle abitazioni circostanti, saracinesche piegate dalla forza d'urto dello spostamento d'aria causato dall'esplosione. E poi tantissima paura. Ma per fortuna, nessuna vittima.
La "terrificante deflagrazione" - ben descritta dal Telegrafo nella cronaca spezzina di martedì 7 gennaio 1975 - avviene verso l'alto e non verso l'esterno. Come l'acqua che bolle in una pentola sul fuoco, e che fa saltare il coperchio, così il gas contenuto nel deposito, probabilmente a causa di una scintilla causata dal meccanismo di chiusura dell'impianto, prende fuoco e fa saltare in aria "la campana" che fa da tappo, evitando che il gas scoppi all'interno.
Quindi la fiammata verso l'alto, di oltre venti metri, e lo spostamento d'aria che tanti danni provoca per un raggio di cinquecento metri.
I 7500 metri cubi di gas contenuti nel serbatoio sono solo una piccola parte dell'intera produzione dell'Amga, circa 85 mila metri cubi giornalieri. Ma il risucchio d'aria causato dall'ossigeno bruciato dalla fiammata viene percepito anche a distanze ragguardevoli dal luogo del sinistro. I due operai che caricano il serbatoio al momento dell'esplosione rimangono incolumi, così come tutti i dipendenti dell'azienda che stanno lavorando nelle vicinanze del serbatoio. Solo vetri frantumati, calcinacci su un'auto parcheggiata, e tanta paura. Tutto sommato un bilancio di danni minimo, a confronto di quello che sarebbe potuto accadere. E fa i brividi pensare che al momento dell'incidente, come riporta la perizia ufficiale, "si sprigiona un volume di calore uguale a tutti gli impianti termici della Lombardia". Insomma, la città sfiora la tragedia. Un bel pericolo scampato, grazie a quella "campana" che vola in alto, spinta dal gas, ricadendo distrutta al suolo.
Tonnellate di schiuma invadono poi la bocca del serbatoio, scaricate dai Vigili del fuoco, prontamente intervenuti agli ordini del colonnello Verticelli, per mettere in sicurezza l'area. Si decide immediatamente di interrompere l'erogazione della corrente elettrica e del gas, per precauzione.
All'ospedale viene medicata soltanto una ragazza, la sedicenne Stefania Artioli - così riporta il Telegrafo - che a causa dello spostamento d'aria rimane contusa a una gamba.
Nessun'altro ricorre alle cure ospedaliere, anche se sono molti coloro che per lo spavento accusano malori e mancamenti.
L'incidente provoca subito la messa in discussione della sicurezza degli impianti di distribuzione del gas urbano. Il consigliere comunale Carlo Balsamini, MSI-DN, invia subito al sindaco di allora, Varese Antoni, due interpellanze urgenti per conoscere la reale sicurezza degli impianti e per denunciare le difficoltà incontrate dai giornalisti sul luogo dell'incidente. Pare infatti che il cordone di sicurezza creato intorno all'impianto sia stato impenetrabile anche per coloro che dovevano documentare la vicenda sui giornali.
Viene anche nominata una commissione tecnica di esperti, appartenenti alla Federazione nazionale delle aziende municipalizzate, per capire le cause dell'incidente.
Una curiosità: i danni arrecati alle abitazioni circostanti vengono pagati molto rapidamente.

Le foto dell'incidente riprodotte da una pagina del "Telegrafo"

Il mercato si chiude con l'arrivo di Buscaroli e il ritorno di Padoin

STRINGERE I DENTI IN ATTESA DEI "ROTTI"

di Stefano Bozza

Sarebbe bello che tutto andasse sempre secondo i piani. Purtroppo, però, nel calcio le variabili sono davvero tante e, anche quando sei convinto di aver lavorato bene, mettendo insieme una rosa di qualità davvero competitiva, ecco spuntare la maledizione diabolica che ti sconbina tutti i piani. È quello che sta accadendo in questa fase iniziale del campionato proprio allo Spezia. Lombardo, infatti, a causa dei numerosi e gravi infortuni che, guarda caso, hanno colpito tutti centrocampisti, si ritrova alla terza giornata del torneo con una situazione di assoluta emergenza e privo di quegli elementi fondamentali e di qualità, tasselli fondamentali di un "progetto squadra" portato avanti da Varini con il preciso obiettivo di vincere il campionato. Grieco, Herzan, Carrara e Bischeri. Tutti dal fisioterapista. Due già operati al menisco dal professor Coari (Grieco e Bischeri), gli altri alle prese con problemi muscolari. E tutti elementi indiscutibilmente da serie superiore. Avendo bene presente questa situazione Varini e Jacopetti hanno affrontato, lunedì scorso, le ultime ore di mercato. E alla fine di una giornata convulsa e difficile, sono tornati a casa con due contratti nella borsa. Quello di Nicola Padoin (indimenticato "eroe" nella storica vittoria delle Aquile allo stadio olimpico di Torino contro la Vecchia signora) e quello del difensore Fabio Buscaroli. Con i due innesti si concludono tutte le operazioni di trasferimento e potenziamento dell'organico rinviando, semmai ce ne fosse ancora bisogno, ulteriori ritocchi alla campagna trasferimenti di gennaio 2010.

Dunque Nicola Padoin torna in maglia bianca grazie all'accordo raggiunto con la Reggiana. Il centrocampista di Montebelluna (classe '79) torna a Spezia dopo aver indossato la casacca delle Aquile dalla stagione 2005/06 in C1, a quella 2007/08 in serie B. Ben 70 presenze con 6 gol all'attivo (tra cui quello del 2 a 3 segnato alla Juventus che allo Spezia è valso i play-out). Nella scorsa stagione il passaggio alla Reggiana dove ha giocato 21 partite (un gol) a cui va aggiunta una presenza in questa stagione. Padoin, in carriera, ha inoltre vestito le maglie di Prato, Castel di Sangro, Empoli e Sanremese.

Dal Foligno arriva il difensore Fabio Buscaroli grazie a uno scambio di prestiti tra le due società con Calzolaio che va in Umbria. Difensore classe '80; nato a Lugo di Ravenna (RA), 180 cm per 75 kg, Buscaroli ha giocato 14 partite la scorsa stagione con il Foligno in Prima divisione, segnando anche 1 gol. Nella sua carriera - rende noto l'addetto stampa dello Spezia Leonard Pinto - ha vestito le maglie di Ravenna (2007-2008, Serie B, 10 presenze.), Lumezzane (2006-2007, Seconda divisione, 18 pres.), Alto Adige (2004-2005 e 2005-2006, Seconda divisione, 53 pres., 1 gol), Imolese (2002-2003 e 2003-2004, Seconda divisione, 44 pres., 1 gol) e Russi (2001-2002, Seconda divisione, 26 pres., 2 gol). Nella stagione 1998/99 ha esordito in serie B con il Ravenna, collezionando 2 presenze.

Detto dei nuovi, e ingoiata la pillola amara della trasferta con sconfitta in terra sarda, obiettivo puntato sul prossimo impegno, domenica al Picco, contro il Legnano. La formazione lombarda, nelle due gare disputate (Villacidrese in casa e Pro Belvedere Vercelli fuori) ha collezionato due sconfitte. Una partenza problematica che ha indotto la società a tornare sul mercato per completare la rosa. Due gli acquisti dell'ultima ora: Antonio Gaeta, attaccante di 25 anni, proviene dall'Ascoli dove l'anno scorso ha esordito in serie B e David Silva Fernandes, difensore di 33 anni, che ha giocato gli ultimi tre campionati con la maglia del Varese. Entrambi potrebbero già essere in campo nella sfida del Picco.

E lo Spezia? Sempre alle prese con il centrocampo decimato, sembra scontato il debutto per Nicola Padoin anche se, al momento, Lombardo non ha ancora ufficializzato le sue intenzioni. Una delle ipotesi possibili è la riproposizione di un centrocampo a rombo con Del Padrone davanti alla difesa, Capuano e Lazzaro nei vertici laterali e Lollo dietro alle punte. Con quattro bomber per due posti (Lazzaro, Beretta, Triglia e Moro). Un'altra alternativa, più offensiva, potrebbe essere un 4-3-1-2 con Moro in posizione di mezzapunta con davanti, pronte a far male, le due punte Lazzaro e Beretta, con Triglia pronto a subentrare dalla panchina. Su quale assetto scegliere conteranno molto le indicazioni che il mister otterrà sulle condizioni dei vari protagonisti dalle ultime sedute di allenamento. Staremo a vedere. Dubbi e alternative anche per la difesa. Sei i giocatori "papabili" per quattro posti disponibili. Scontata (salvo problemi fisici) la conferma di Milone e Scatamburlo, gli altri due posti in squadra se li contendono Cintoi e Enow, Ronchetti e il neo arrivato Fabio Buscaroli.

Ma al di là di chi indosserà la casacca, sarà fondamentale l'atteggiamento con il quale verrà affrontata la gara. Ci vorrà tanto cuore e tanta rabbia, ma anche la tranquillità e la consapevolezza che, nonostante le assenze, la squadra ha ugualmente le potenzialità per ottenere un risultato positivo. L'importante è evitare i momenti di calo di tensione, mantenere viva la concentrazione per tutti i 90 minuti e scendere in campo senza paure mostrando subito quegli "attributi" richiesti in coro dalla curva dopo la figuraccia in coppa con la Carrarese. Insomma seguire l'esempio di capitan Capuano, ad oggi, indiscutibile anima e leader della squadra. E non solo per quanto ha fatto vedere in campo, ma anche per l'impegno, la grinta e mostrati nelle sedute di allenamento. Un vero esempio! Forza Spezia!

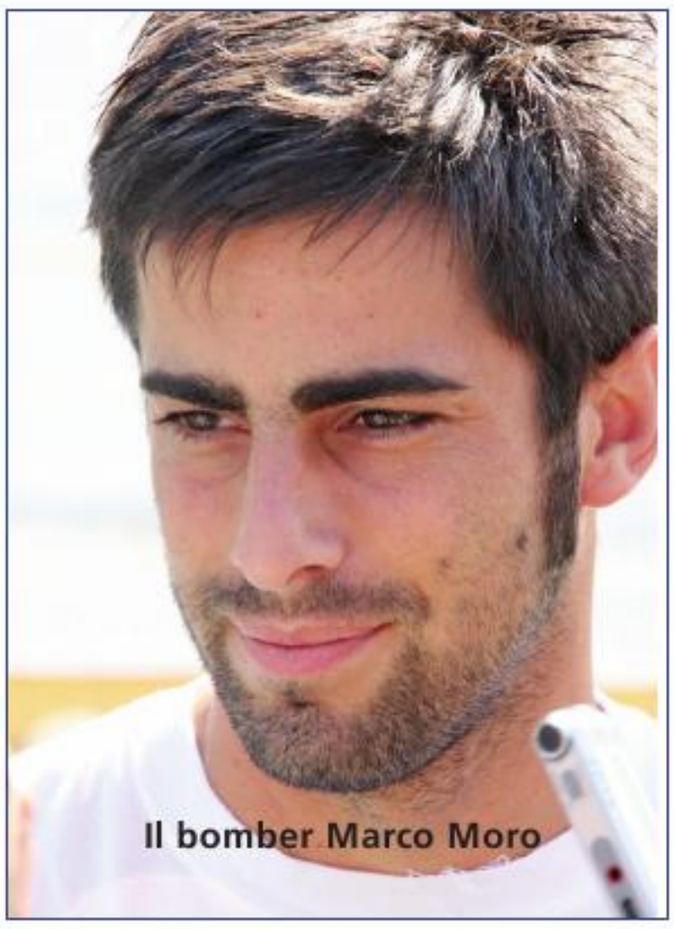

Il bomber Marco Moro

Nicola Padoin esulta dopo il gol alla Juventus

football POINT

all' interno dei FOOTBALL POINT di

La Spezia - Via Pascoli, 48 A (vicino al centro Kennedy)
con parcheggio per i clienti

e

Ceparana - Via San Venazio, 47 - 49

abbiamo creato il corner

stock house

con centinaia di scarpe calcio
e calcetto per adulto e bimbo
delle migliori marche con prezzi
compresi tra 12 e 30 Euro.

Scegli la tua scarpa,
il tuo numero... e se va bene
HAI FATTO DI SICURO
UN AFFARE!

football POINT

... siamo anche in VIA DEI MILLE, 85 - LA SPEZIA

qualcosa di personale

Lasciato al figlio lo storico negozio, Sergio Vezzoni si scopre artista

DAL TEATRO ALLE PIETRE

di Andrea Squadroni

Il personaggio è di quelli ai quali non si addice il termine pensionato. Ma non nel senso di non adattarsi al più o meno dolce far niente del fine lavoro, ma perchè da quando, sei anni fa, ha lasciato al figlio il compito di condurre l'attività che lo ha visto impegnato per più di mezzo secolo, si è scoperto fertile di idee, di improvvisazioni, di audacie e di voglia di divertirsi. Stiamo parlando di **Sergio Vezzoni**, un nome scolpito nella storia del commercio spezzino, ramo calzature. *"Il lavoro nell'azienda famigliare è sempre stato il mio orizzonte ravvicinato. Mi sono laureato in economia a passo di carica* - ci parla di una botta da sedici esami in un anno - *ho insegnato per un breve periodo e poi, le scarpe, un mondo che oggi si è fatto difficile, complicato, giusto per i giovani"*. Dell'altro nome di spicco nel settore, Melley, parla con affetto: *"con Sergio abbiamo dato vita alla prima coppia di amici-concorrenti"*. Ma allora, pensionato semplice o con qualche grillo per la testa? E non di soli grilli si tratta, ma anche di dedizione appassionata agli altri, perchè una parte del suo tempo Sergio Vezzoni lo impiega come volontario ospedaliero e non dubitiamo che la sua umanità e un irriducibile sense of humour serva ad alleviare più di un cuore oppresso. La voglia di divertirsi invece lo porta a calcare le scene. Sergio si autodefinisce timido e l'esibirsi, come spesso succede, rappresenta l'autoterapia. Sta di fatto che da qualche anno Vezzoni partecipa a quella allegra compagnia di filodrammatici (stimati professionisti spezzini per lo più) guidati dall'esondante personalità del dottor **Massimo Ratti**. E a bordo di questa scialuppa si è avventurato dentro testi (non teatrali) che più classici non si può: dai Promessi sposi, all'Odissea fino ai Tre moschettieri, ogni volta trovandosi davanti un Teatro Civico esaurito. Siccome un altro lato del carattere cui tiene è l'umiltà, non esulta, ma si vede che è soddisfatto. Mancava, in questo agire da non-pensionato, lo spunto creativo che puntualmente gli è affiorato sotto forma di sassi, proprio del genere alla **Gino Paoli**, quelli che "il mare ha consumato". E questo è il motivo che ci ha portato da lui, nel carrugio di Portovenere, dove ha allestito una prima mostra (verrebbe da dire esposizione perchè a tutti quelli che entrano chiede giudizi stabilendo per tempo: *"sa, è la prima volta che mi espongo"*). E ha fatto bene a esporsi, questo simpatico ex mercante di scarpe, a giudicare dall'interesse, palpabile, dei visitatori. Sergio ha cominciato per gioco (la mostra, aperta per due settimane dal 24 agosto, tutti i giorni dalle 18 alle 22, si chiama proprio "Gioca coi sassi"), componendo figure fatte di piccoli sassi levigati, alcuni dei quali lo guidavano con la loro forma. *"Ho ridotto al minimo l'intervento mio, lasciando la parola alle forme naturali. In una seconda fase, dopo le figure composte da piccoli ciotoli, ho cominciato a lavorare di più con lo scalpello, con le cere, con un po' di colore, su sassi più grandi, ma sempre ispirandomi a quello che ci vedevo fin dall'inizio"*. E così sono nati dei crocifissi, dei busti muscolati, dei volti stile Arcimboldo. Una pietra scurita dalle cere - *"qui esce fuori il calzolaio che è in me"* - scherza Vezzoni, ha preso le sembianze vissute di Ulisse accanto ad una Penelope, più pulita e chiaramente accessoria. E il concentrato di dolore che Sergio ha intuito e assecondato in un'altra pietra gli consente di parlare, non impropriamente, di Priamo che raccoglie il corpo del figlio. Insomma, la bravura dell'artista si sposa con la sensibilità iniziale di saper cogliere la traccia che la materia già contiene. Rispettoso dei divieti, Vezzoni si procura in vario modo i suoi sassi: trovandoli a secco, facendoseli regalare, perfino acquistandoli. Sergio ha targato la mostra con un motto ironico e originale: *"non impresto, non regalo, non vendo"*, anche se ammiccando fa capire che l'ultimo proponimento potrebbe rivelarsi non così ferreo.

Una distinta visitatrice inglese, di buona cultura e dotata di un italiano eccellente, dopo i complimenti e l'incoraggiamento a perseverare, ha evocato una sintesi, *"ascoltando il silenzio delle pietre"* che, più che un suggerimento a variare il titolo della mostra, suona come una valutazione positiva. Insomma, è già qualcosa di più di un giocare coi sassi.

NEL BLU DIPINTO DI BLU

Domenica 6 settembre si svolgerà all'aeroporto di Luni S. Lazzaro la ventottesima giornata dell'aria, patrocinata dall'Associazione Arma Aeronautica sezione della Spezia in collaborazione con l'Aeroclub Lunense e con il supporto del Comando del distaccamento Aeronautica Militare di Luni.

I voli inizieranno alle 9 e proseguiranno fino al tramonto tranne nella pausa pranzo (12-14) e avranno una durata media di venti minuti ad un costo relativo solo al rimborso consumi. Chi volerà per la prima volta riceverà il diploma del Battesimo del volo.

È stata prorogata a mercoledì 30 settembre la scadenza alle iscrizioni del corso professionale di teatro "La cultura va in scena", rivolto ad aspiranti attori, organizzatori e promotori dello spettacolo e tecnici di scena. Entro il termine precedentemente stabilito erano pervenute all'Ente di Formazione Fcl della Spezia oltre quaranta iscrizioni, ma considerato il gran numero di persone che hanno espresso la volontà di iscriversi, si è deciso di prorogare i termini di iscrizione al 30 settembre. Il corso di formazione, il primo organizzato alla Spezia, apre una nuova occasione per poter entrare da professionista nel mondo del teatro e dello spettacolo. La partecipazione è gratuita e il progetto è a cura della Provincia della Spezia, in collaborazione con la Regione Liguria, il Ministero del lavoro, della salute e delle politiche sociali ed è cofinanziato dal Fondo sociale europeo. Il Piano formativo è rivolto a venti disoccupati maggiorenni, residenti o non residenti nel territorio provinciale, senza titolo di studio specifico, fortemente motivati ad un impiego in ambito teatrale, meglio ancora, ovviamente, data la particolarità della materia, con pregresse esperienze o studi artistici di settore. L'intero piano è della durata complessiva pari a 520 ore. Per informazioni e iscrizioni 0187 511983 - fax 0187 569007. Email: elisabetta.ravecca@afcl.it. (Arianna Orisi)

la GAZZETTA della & Spezia PROVINCIA

SETTIMANALE DI INFORMAZIONE

Direttore responsabile
Umberto Costamagna
Redazione
Gino Ragnetti (direttore)
Stefano Bozza (vice direttore)
Emanuele Costamagna
Francesca D'Anna,
Thomas De Luca,
Filippo Lubrano, Arianna Orisi
Luciano Secchi, Andrea Squadroni
Grafica pubblicitaria
Tiziano Falcone
Fotografie
Cristiano Andreani - Isabella Pino

Testata giornalistica iscritta al Registro Stampe del Tribunale della Spezia con provvedimento n. 7/88

Editore: C & C Communication
Responsabile editoriale
Laura Cremolini
Responsabile operativo
Diego Di Canosa
Amministrazione e traffico
Mirko Monaco
Vendite pubblicità
Marco Rebecchi
Gianfranco De Bernardi
Tel.: 335 423630

Siamo un giornale rispettoso dell'ambiente, ecco perché lo facciamo stampare su carta ecologica "folaga", 100% riciclata e disinchiostrata, della cartiera Cartaverde Liguria.

redazione@lagazzettadellaspezia.it
commerciale@lagazzettadellaspezia.it

Direzione Redazione Pubblicità
Via Fontevivo 21/n - 19125 La Spezia
Cell 348 7737398
fax 0187 1989250

Stampa
A.G. Bellavite S.r.l. - Missaglia

S. & D. Immobiliare

Via del Canaletto, 315
19125 | Migliarina | LA SPEZIA
Tel. 0187.284262 | Fax 0187.873825
migliarina@sdimmobiliare.it

Scelte sicure per solide soluzioni

www.sdimmobiliare.it

IMMOBILI IN VENDITA

LA SPEZIA - FAVARO - In piccola palazzina appartamento composto da entrata in corridoio, doppio salone, tinello con accesso a terrazza e giardino, cucina abitabile, camera matrimoniale, cameretta e servizio. Giardino di mq 30, terrazza attrezzata di mq 60, garage di proprietà, posto auto condominiale. L'unità viene venduta anche con diverse soluzioni di ristrutturazione con progettazione e capitolato a parte. *Trattativa riservata.*

LA SPEZIA - MIGLIARINA - In comoda palazzina residenziale app.to piano alto molto luminoso composta da entrata in disimpegno, grande soggiorno, cucina aperta abitabile, ripostiglio, servizio, ampia camera notte. Grande balcone a servizio di tutti i vani. Posto auto condominiale, zona a traffico riservato. *Euro 190.000,00.*

LA SPEZIA - MAGGIOLINA - Nelle immediate vicinanze del parco della Maggiolina, appartamento sito al piano secondo composto da ingresso in disimpegno, soggiorno, ampia cucina abitabile, corridoio, camera matrimoniale, cameretta con balcone e bagno. Basse spese condominiali comprensive del riscaldamento centralizzato. *Euro 210.000,00.*

LA SPEZIA - MIGLIARINA - Ampio appartamento di 147 mq. composto da entrata in grande disimpegno, doppio salone con uscita su balcone, grandissima cucina con uscita su terrazza attrezzata di proprietà di 140 mq. e ripostiglio, quattro camere notte, doppi servizi. Termoautonomo. *Trattativa riservata.*

ARCOLA - TRA LA SPEZIA E SARZANA - Terratetto completamente ristrutturato composto al piano terra composto da ingresso in soggiorno con angolo cottura, scala d'accesso al piano primo con camera matrimoniale e al piano secondo camera matrimoniale, cameretta e servizio. *Euro 135.000,00.*

SANTO STEFANO MAGRA - 10 MIN LA SPEZIA - In piccola palazzina defilata dal traffico, ampio vani 3 composto da entrata in soggiorno, cucina abitabile con balcone e locale lavanderia, camera matrimoniale con balcone, servizio, cantina e posto auto di proprietà. *Euro 145.000,00.*

LA SPEZIA - MIGLIARINA - Appartamento nel centro di Migliarina in stato buono composto da entrata in soggiorno con uscita su balcone, cucina abitabile aperta con parte soppalcata ad uso ripostiglio, ampio servizio finestrato con vasca, spaziosa camera notte matrimoniale. *Euro 145.000,00.*

FOLLO - 10 MIN LA SPEZIA - Composizione: entrata in corridoio, cucina abitabile con balcone, soggiorno con balcone, due camere notte ampie e servizio. Posto auto condominiale. Cantina di proprietà. *Euro 150.000,00.*

LA SPEZIA - FABIANO BASSO - Nella Zona di Fabiano basso appartamento ristrutturato con giardino di proprietà composto da ingresso in corridoio, soggiorno, cucina abitabile con uscita su giardino, camera notte matrimoniale, servizio. Buone rifiniture. *Euro 150.000,00.*

LA SPEZIA - MIGLIARINA - Nel cuore di Migliarina ampio appartamento composto da entrata in grande disimpegno, cucina abitabile con ampio stanzino finestrato, camera notte matrimoniale, servizio, camera singola o soggiorno. Cantina di proprietà. *Euro 160.000,00.*

SANTO STEFANO MAGRA - TRA LA SPEZIA E SARZANA - Appartamento di nuova costruzione in zona defilata e tranquilla ma comoda per tutti i servizi, composto da entrata in soggiorno con angolo cottura e uscita su balcone vivibile, camera notte matrimoniale, servizio. Scala interna per raggiungere piano sottotetto dal quale ricavare seconda camera o studio e secondo servizio. Box auto. Rifiniture d'arredo ottime. *Euro 170.000,00.*

LA SPEZIA - SAN VENERIO - A pochi minuti dalla città disponiamo di due unità terratetto con ingresso indipendente. Ogni unità è composta da ingresso in soggiorno con cucina a vista, servizio e accesso diretto a terrazza coperta e giardino; al piano primo con 2 camere notte con terrazza e bagno; al piano mansardato ampio vano con possibilità di terza camera notte e servizio. Al piano seminterrato garage o taverna. Giardino privato, posto auto e terreno. Previste finiture di pregio quali parquet e travi a vista. *Euro 380.000,00.*

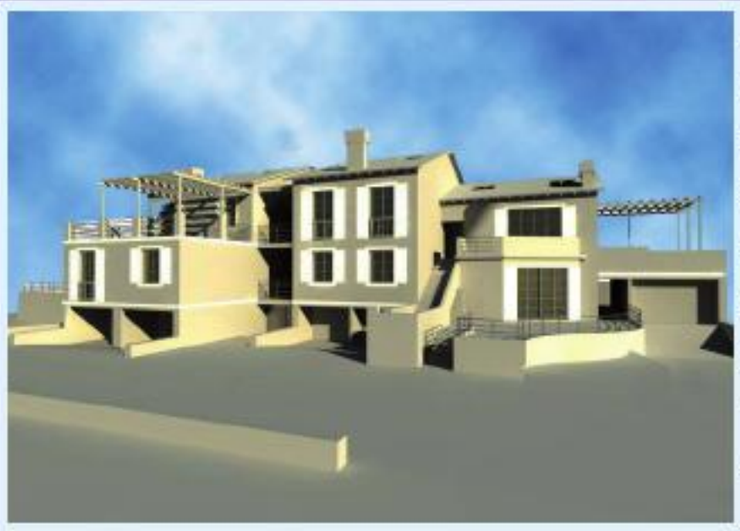

RICCO' DEL GOLFO - 10 MIN LA SPEZIA - Vendesi in zona centrale di Ricco del Golfo n° 8 appartamenti di nuova costruzione di varie tipologie e metrature con ampi terrazzi, giardini, cantine, garage e posti auto. Es. appartamento A7, piano secondo mq abitativo 43, sottotetto 43mq, terrazza di 36mq e posto auto Euro 131.000. Maggiori informazioni e planimetrie in ufficio. Chiedi ai nostri uffici del progetto "Tirolo del mare"!!! *Euro 131.000,00.*

VEZZANO LIGURE - BOTTAGNA - Nuova costruzione in soluzione bifamiliare, villetta libera su tre lati composta da: P.T. ingresso, cucina con accesso al giardino, salone, e bagno. P. 1. camera matrimoniale, cameretta, ampio servizio. Mansarda di circa 56mq suddivisa in camera e bagno, cantina e taverna con lavanderia. Giardino e posto auto. *Euro 300.000,00.*

IMMOBILI IN AFFITTO

LA SPEZIA - FAVARO - Appartamento con entrata indipendente e corte esterna di proprietà completamente arredato composto da entrata in soggiorno, cucina, camera notte matrimoniale, servizio. Posto auto esterno e garage. Libero a fine anno. *Euro 800,00 / mese.*

LA SPEZIA - MIGLIARINA - In palazzina moderna in ordine nelle parti condominiali disponiamo di valido appartamento composto da vani tre con entrata in corridoio, cucina abitabile con balcone, soggiorno, ampia camera notte, servizio e ripostiglio. Arredato, basse spese condominiali. *Euro 550,00 / mese.*

ARCOLA - 10 MIN LA SPEZIA - Affitto: n° 2 appartamenti di nuova costruzione entrambi con ingresso indipendente, soggiorno, angolo cottura, camera matrimoniale, cameretta e bagno; corte esterna e piccolo giardino. Si affittano sia liberi da mobili che arredati. *Euro 650,00 / mese.*

PANORAMA immobiliare

FIAIP FEDERAZIONE ITALIANA AGENTI IMMOBILIARI PROFESSIONALI

AGENTI E TECNICI DEL SETTORE IMMOBILIARE

La Spezia Via XXIV Maggio, 125 - 19124
Tel. 0187.754000 - Tel. e fax 0187.751353
www.panoramaimmobiliare.org
immpanorama@acamtel.com

2 - 3 VANI

RIF. 118 - BUONVIAGGIO - Vic. bivio per Isola. Grazioso trilocale completamente e finemente ristrutturato posto al p. t. con corte e posto auto privati. Ingresso indip. In soggiorno, cucina abitabile, camera matrimoniale e bagno. IDEALE per giovani coppie o INVESTIMENTO!!! *Euro 135.000,00.*

4 - 5 - 6 VANI

RIF. 74 - MONTEPERTICO - In recente palazzina, elegante app.to di 3,5 vani con TERRAZZA ABITABILE di 20 mq ca, SOTTOTETTO vivibile e POSTO AUTO coperto privato. Ingresso in soggiorno con zona cottura, camera, cameretta con grande balcone e bagno. OTTIME rifiniture. *Euro 260.000,00.*

RIF. 11 - COLLI NORD: In piccolo condominio proponiamo grazioso appartamento di 4 vani con esposizione molto tranquilla, ristrutturato nel 2003, composto da ingresso con sala, cucina, camera matrimoniale, cameretta, bagno con doccia e ripostiglio. Parziale vista panoramica. In PERFETTO STATO !!! *Euro 195.000,00.*

RIF. 12 - MIGLIARINA - In pregevole palazzina, al 3° piano senza ascensore, ampio quadrilocale in OTTIMO STATO. Ingresso in corridoio, cucina abitabile con balcone, soggiorno con balcone, 2 camere matrimoniali e bagno. Termo centralizzato a consumo e climatizzazione. *Euro 210.000,00.*

RIF. 21 - PARCO MAGGIOLINA - In stabile anni '70, proponiamo al 2° piano con ascensore, appartamento così composto: ingresso, soggiorno con balcone, cucina con balcone, tre camere di cui una con balcone, bagno e ripostiglio. Termoautonomo. *Euro 260.000,00.*

RIF. 99 - CENTRO STORICO - Al 1° p. di palazzo d'epoca, 5 vani di ampia metratura e DOPPI SERVIZI. Ingresso in corridoio, cucina abitabile, soggiorno, 3 camere matr. e ripostiglio. 2 balconi. Esposizione luminosa. CANTINA e P. AUTO condominiale a rotazione. BUONE condizioni. *Euro 370.000,00.*

RIF. 20 - CENTRO STORICO: In bel palazzo con ascensore disponiamo di ampio 6 vani di difficile reperibilità, composto da ingresso con ampio corridoio, cucinotto, soggiorno con esposizione angolare e balcone, 4 camere di cui una con balcone, bagno. Da RISTRUTTURARE !!! *Euro 270.000,00.*

INDIPENDENTI e SEMINDIPENDENTI

RIF. 56 - MONTEBELLO - Caratteristica casetta terra tetto su 3 livelli con doppio ingresso indipendente. Al piano terra cucina e bagno; al piano 1° soggiorno e al piano 3° camera matrimoniale. IDEALE USO INVESTIMENTO O COME SECONDA CASA. *Euro 70.000,00.*

RIF. 75 - PIEVE BASSA - A pochi passi da Migliarina, proponiamo casa terra tetto di ampia metratura con ingresso indipendente disposta su 2 livelli. Al P.T. Ingresso in disimpegno, sala, cucina abitabile di accesso a CORTE pavimentata, bagno; al P.1° cameretta e altre 2 camere comunicanti con bagno padronale. ABITABILE. Prezzo interessante. *Euro 180.000,00.*

RIF. 7 - CASOLA IN LUNIGIANA - Loc Argigliano. Al confine con la Garfagnana, disponiamo di graziosa casa indipendente su 2 livelli immersa in 800 mq di giardino completamente ristrutturata nel '90 composta da: Ingresso con ampia terrazza abitabile coperta con vista panoramica, corridoio, cucina abitabile, soggiorno/pranzo doppio, tre camere, bagno, mansarda con camera e bagno. Al piano terra cantine, forno a legna e barbeque. DA VEDERE !!! *Euro 180.000,00.*

NUOVE COSTRUZIONI

RIF. 116 - CEPARANA - A pochi passi dal centro, realizzazione di 2 VILLETTE INDIPENDENTI con le seguenti soluzioni: - 2,5 vani al piano terra con giardino, cantina e posto auto *Euro 140.000,00 / 150.000,00 + IVA* - 3,5 vani al piano terra con giardino, cantina e posto auto *Euro 220.000,00 + IVA* - 4 vani su 2 livelli con giardino cantina e posto auto *Euro 214.000,00 + IVA* e altre soluzioni ancora... Buone rifiniture da capitolato con possibilità di PERSONALIZZARE gli INTERNI. Pagamento a stato avanzamento lavori con rilascio di fidejussione. PREDISPOSIZIONE IMPIANTO TERMICO SOLARE.

GESTED

Gested Real Estate S.r.l.

Corso Nazionale, 62 - 19126 La Spezia - Tel. 0187 525960 - Fax 0187 525950
Sito Web: www.gested.com E-mail: info@gested.com

B/629 - LA FIEVE - APPARTAMENTO 6 VANI, CIRCA 100 mq., DISPOSTO SU 2 LIVELLI, AL 2° ED ULTIMO PIANO + MANSARDA COMPOSTO: AL II PIANO 3 CAMERE MATRIMONIALI, SOGGIORNO CON CAMINO FUNZIONANTE E ZONA COTTURA, BAGNO, RIPOSTIGLIO, TERRAZZA VIVIBILE IN MANSARDA CI SONO 2 CAMERE, 1 BAGNO, DUB LOGGE. VERAMENTE OTTIME LE RIFINITURE. IMPIANTO TERMOAUTONOMO E CLIMATIZZATO, PARQUET, PORTONE BLINDATO, DOPPI VETRI, ALLARME - *RICHIESTA € 380.000,00 trattabili.*

C/385 - CASOLA IN LUNIGIANA - Appartamento di 3 ampi vani, circa 60 mq, posto al piano rialzato di caratteristico stabile d'epoca, composto da: ingresso, corridoio, cucina abitabile, due grandi camere matrimoniali, servizio igienico. Al piano seminterrato due grandi cantine comunicanti fra loro, per una superficie complessiva di circa 45/50 mq. L'immobile necessita di una ristrutturazione completa in quanto versa in uno stato di totale abbandono da 20 - 25 anni. Nell'ampia corte esterna all'immobile vi sono diversi posti auto, in numero superiore alle abitazioni. DESTINANDO A LOCAZIONE DIVENTA OCCASIONE PER USO INVESTIMENTO. *RICHIESTA € 55.000,00 trattabili.*

E/445 - LE GRAZIE DI PORTOVENERE - Appartamento di 4 vani a soli 100 mt dal mare. 4° piano con ascens., composto da sala, cucina due camere, servizio, ripostiglio, balcone. Molto ben ristrutturato e parzialmente arredato. *RICHIESTA € 400.000,00.*

LA CHIAPPA - AFFITTO - Appartamento 3 vani, posto al 4° piano senza ascensore, molto ben arredato, mobili nuovi, 2 balconi, vista aperta, molto luminoso. Completamente ristrutturato. Contratto annuale. Referenziati. *€/mese 700.*

MAROLA - AFFITTO - Appartamento di 5 vani, 100 mq libero da mobili, composto da 2 camere matrimoniali, 1 cameretta, cucina abitabile, rip., bagno. Ristrutturato. Termoautonomo. Vista. Contratto 3x2 a referenziati. *€/mese 660.*

E/474 – MARINELLA SARZANA - Appartamento di circa 110 mq. posto al piano superiore di una quadrifamigliare con sottotetto di proprietà, parzialmente già sfruttabile ma con possibilità di ampio recupero. Attualmente l'abitazione si compone di una grande cucina abitabile con camino funzionante, di un ampio soggiorno, un bagno, due grandi camere matrimoniali ed un ripostiglio. In adiacenza alla casa, al di là della strada Interpoderale, un ampio appezzamento di terreno agricolo che potrebbe essere ben utilizzato come zona di parcheggio per le autovetture, e, attrezzato con gazebo, ombrelloni, sedie, sdraio, barbecue ecc. diventa un vero godibilissimo punto di relax ed un ottimo posto per cene estive all'aperto. IMPORTANTE E' RICORDARE CHE LE SPIAGGE DI MARINELLA SONO A SOLI 5/6 MINUTI! *RICHIESTA € 350.000 trattabili.* OPPORTUNITA' UNICA ED IRRIPETIBILE!

FC/88 – LERICI - AVVIATISSIMA ATTIVITÀ DI BAR E TABACCHI VALORI BOLLATI – LOTTO – ENALOTTO TUTTE LE LOTTERIE ED I "GRATTA E VINCI" TUTTE I TIPI DI RICARICHE TELEFONICHE, MACCHINETTE x GIOCO TIPO "SLOT-MACHINE". LICENZA ALCOLICI E SUPERALCOLICI, SPAZIO ESTERNO PER IL SERVIZIO AI TAVOLI - CONTRATTO DI LOCAZIONE MOLTO BUONO. OPPORTUNITA' UNICA - *RICHIESTA € 260.000.*

SI/394 – FOLLO - Grande appartamento di circa mq. 152, su tre livelli, indipendente su tre lati, con piccola corte e antistante giardino di circa 100 mq , con al suo interno un piccolo rustico già accatastato. A piano terra: cantina, cucina, bagno e ripostiglio; al piano 1°: due camere; al piano secondo: una camera, bagno, ripostiglio. Il tutto collegato per mezzo di una scala interna. Parzialmente da ristrutturare - VERO AFFARE - OCCASIONE UNICA - *RICHIESTA € 120.000.*

input/TORINO

Scegli la convenienza.
Questa è la tua occasione.

Prenotazioni libri scolastici
Per le scuole medie inferiori e superiori
Anno scolastico 2009-2010
Sconto 15% ai soci
Pagamenti rateali.
Dal 1° Luglio al 30 Settembre

SCONTO ALLE CASSE 20%

FOTOCAMERA DSCW215 SONY BLACK CON CUSTODIA
CCD 12.1 Mpixel. Zoom ottico 4x grandangolare, digitale 4x. Display LCD TFT 2,7".
Slot Memory Stick. Batteria al litio.
ISO fino a 3200. Stabilizzatore. Uscita HD.

~~€ 199,00~~
€ 159,20

SCONTO ALLE CASSE 30%

TELEFONO CELLULARE NOKIA 6500 SLIDE
GSM quadri band. GPRS. UMTS.
Fotocamera 3.2MP. LCD 2,2". Lettore Mp3, Mp4, AAC, AAC+, WMA. Memoria espandibile con MicroSD fino a 4GB. Bluetooth. TV-out.

~~€ 239,00~~
€ 167,30

SCONTO ALLE CASSE 20%

TV LCD 32" SAMSUNG LE32B450
Risoluzione 1366 x 768. Luminosità 1.500 cd/mq.
Contrasto 40.000:1.
Connessioni: 3 HDMI, Scart, AV, Pc, Component.
Decoder Digitale Terrestre Free.

~~€ 499,00~~
€ 399,20

SCONTO ALLE CASSE 30%

FERRO A CALDAIA VAPORELLA POLTI 3500R
Potenza totale 1750 Watt. Caldaia in acciaio, capacità 0,9 lt. Doppio tasto per accensione separata ferro/caldaia. Ferro professionale con piastra inox.

~~€ 89,00~~
€ 62,30

Offerte valide dal 31 agosto al 13 settembre 2009

Aperti la domenica.

ipercoop

SARZANA CENTROLUNA